HÉTÉROCLITE

Mensuel gratuit gay mais pas que...

n°018

Lyon / Saint-Étienne / Grenoble _ Décembre _ 2007

Le dossier **Petites annonces entre amis**
Culture **Les filles se mettent au rap**
L'agenda **des soirées**

Sommaire

Société

Actu / Page 3
Homosexualité et Socialisme entre en campagne

Dossier / Pages 4 et 5
Les petites annonces gaies, source de mémoire

Photo-reportage / Page 6
Chaque mois, un extrait du projet «*Être homo*» du collectif ITEM

Revue de presse / Page 6

Culture

Gros plan / Page 7
Les filles se mettent au rap
Rencontre avec Artemiss

Expo / Page 8
Dormir : une installation de Pierre David au musée des moulages

Théâtre / Page 8
La Maman et la putain, mise en scène Olivier Rey

Danse / Page 9
Rencontre avec Christian Rizzo à l'occasion de sa dernière création : *B.C., 1545, Fontainebleau*

Cinéma / Pages 10 et 11
XXY, une histoire d'hermaphrodisme
Comme des voleurs (à l'est)
Deux conseils DVD pour Noël : *Cruising* et *Adam et Steve*

Littérature / Page 12
Rencontre avec Alex Taylor autour de son *Journal d'un apprenti pervers*

Sélection / Page 13
À lire, à voir et à écouter

Balises

Tendances / Page 14
Éviter la *fashion lose*

Nouvelles d'ici / Pages 16 et 17
Un casting pour hommes à Lyon
Les blondes qui font bouger Grenoble

La marctapage / Page 18
Le dicogay, du sport et des cochons

L'agenda / Pages 20 et 21
Sélection de soirées gaies et gay-friendly

Le guide / Page 22
Sélection de lieux gais et gay-friendly

L'Eroscope / Page 23
Par Matthieu Cesari

Édito

«Partout, elle me fait escorte / Elle est revenue, elle est là / La renifleuse des amours mortes / Elle m'a suivie, pas à pas / La garce, que le Diable l'emporte ! / Elle est revenue, elle est là»

Barbara, *La Solitude*

Dix ans après la disparition de la Barbara, et quelques jours après une énième journée mondiale de lutte contre le sida, il eut paru plus opportun de citer, de la dame en noir, un extrait de sa chanson *Sid'amour à mort*. Mais la garce, c'est bien la solitude, qui fait fuir ceux qu'elle poursuit dans le vide. Pourquoi les homosexuels voient-ils encore le nombre de contaminations par le VIH augmenter parmi eux ? Nous voici confrontés à une question embarrassante : le délitement de la communauté gay, s'il est apparu politiquement nécessaire dans une perspective d'intégration, plonge dans le désarroi de nombreux invertis. Les établissements gays, plus que des lieux de sociabilité et de solidarité, sont devenus les temples d'un marché des solitudes et des ébats ; où l'on se vend à tout prix. On ne peut pas expliquer une pratique à risque par une disposition «*naturelle*» au risque. Ce type de raisonnements est pourtant à la mode... Quand notre président notamment refuse d'admettre que les violences dans certains quartiers de banlieue trouvent leur source dans une crise sociale de fond. Le problème c'est la voyoucratie, point. 110 ans de sociologie, depuis *Le Suicide* de Durkheim, pour rien. «*À essayer d'expliquer l'inexplicable, on s'apprête à excuser l'inexcusable*» a martelé Nicolas Sarkozy : voilà une attitude reposante qui vous permettra de passer de paisibles fêtes de Noël. Ne cherchez plus de raisons à rien, contentez-vous d'applaudir ou de gifler. La voyoucratie n'est pas forcément où l'on croit. À entendre de telles sottises à la tête de l'État, on se dit parfois que cette garce de solitude n'est pas des pires compagnies.

Renan Benyamina

HÉTÉROCLITE
SARL au capital de 1002 euros
RCS : 48941724600019
1 montée de la butte - 69 001 LYON

Tél : 04.72.00.10.23
06.14.65.41.48
Fax : 04.72.00.08.60

Agenda : agenda@heteroclite.org
Publicité : pub@heteroclite.org
Rédaction : redaction@heteroclite.org

Mensuel gratuit
Numéro dix-huit - décembre 2007
www.heteroclite.org
20 000 exemplaires en libre service, chaque premier mercredi du mois à Lyon, Grenoble et Saint-Étienne

Directrice de la publication :
Dorotée Aznar
dorotee@heteroclite.org
Rédacteur en chef :
Renan Benyamina
renan@heteroclite.org

Ont participé à ce numéro :
Emmanuel Alarco, Bertrand Casta, Dalya Daoud, Yann Armando, François Cau, Christophe Chabert, Pierre Prugneau et Olivier Rey

Commercial : Emmanuel Benoît
Conception maquette : Pitaya Design
Maquettiste : Julien Collignon
Infographie : Julien Collignon
Illustratrice : Violaine Tatéossian
Webmaster : Baptiste Jacquet
Comptabilité : Oissila Touiouel

En une

Arno Piroud
Ice cube, 2007
Préfiguration pour une installation dans le cadre du 8 décembre 2007.

Actualités

Ice cube
Installation à l'amphithéâtre des 3 Gaules (Lyon 1) pour la Fête des lumières du 6 au 9 décembre 2007 (de 18h à 1h).

La Planète bleue
Installation dans le cadre du festival Valon Voimat à Helsinki. Du 17 novembre au 11 décembre 2007.
www.valonvoimat.org et **www.superflux.org**

Projet "*en appartement*" pour Entre-temps, événement organisé par Là-Hors-De dans la barre des 1000 à La Duchère pour un musée éphémère. Du 14 au 16 décembre.
www.lahorsde.com

Arno Piroud est actuellement en résidence avec Art Sponsor à Paris. **www.artsponsor.org**
Pour en savoir plus : **http://www.starnocity.com**

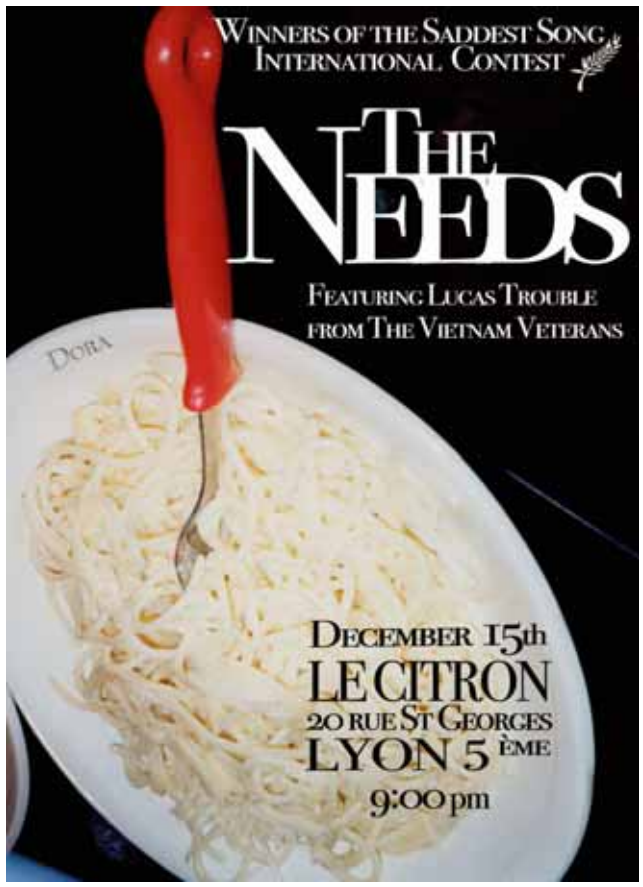

Actu

Homosexualité décentralisée

Homosexualité et Socialisme (HES) présentait à Lyon le 9 novembre dernier sa contribution aux programmes socialistes pour les municipales et les cantonales.

© Cécile Michaux

Les militants de HES, association de réflexions sur les questions gaies et lesbiennes, sont lucides : ils savent que leurs revendications n'aboutiront pas avant la prochaine législature. Ils invitent néanmoins les candidats aux deux prochaines échéances locales à s'engager, à leur échelle, sur les thèmes de l'ouverture du mariage à tous les couples et de la reconnaissance de l'homoparentalité. Gilles Bon-Maury, président de l'association, a rappelé «*l'importance des événements symboliques, comme la promotion des célébrations de PACS en mairie*». Michel Chomarat, chargé de mission à la Mémoire pour la ville de Lyon précise «*Beaucoup de couples pacsés ignorent en effet l'existence d'une telle possibilité*». Le rôle des Conseils généraux dans les procédures d'adoption a également été débattu ; certains départements refusent de donner l'agrément à des célibataires au motif de leur homosexualité. HES invite les élus socialistes à la vigilance : «*l'homosexualité ne saurait être reconnue comme un fait faisant obstacle à l'agrément d'un(e) célibataire pour adoption*», peut-on lire dans la liste des recommandations envoyée aux candidats. En vrac parmi les autres points sur lesquels HES attire l'attention : l'égalité des droits aux congés pour les agents municipaux et départementaux, la lutte contre les préjugés dans les collèges, le soutien aux associations de lutte contre le sida et contre les discriminations. Pour sa part, Sandrine Runel, qui se présente aux élections cantonales, a affirmé son soutien aux propositions d'HES et souligné leur pertinence dans le projet socialiste (voir l'entretien ci-dessous). Reste désormais à savoir si tous les candidats s'engageront comme elle sur ces thèmes, comme le réclame l'association, alors que la question du pouvoir d'achat semble occuper tout l'espace du débat politique.

Renan Benyamina

Trois questions à... Sandrine Runel

Candidate aux élections cantonales en mars 2008 dans le IXe canton (Lyon 7, quartier de la Guillotière),

Propos recueillis par R.B.

Quels sont les enjeux pour les questions gays et lesbiennes à l'échelle locale ?
L'enjeu est avant tout symbolique, puisqu'en matière d'ouverture du mariage à tous les couples et d'adoption, cela ne peut passer que par une loi. Il s'agit d'encourager les maires à célébrer des PACS en mairie, de peser dans les Conseils généraux pour que l'homosexualité d'un célibataire sollicitant un agrément pour adoption ne lui en interdise pas l'obtention.

Le P.S. et ses électeurs sont-ils d'accord sur les questions homosexuelles ?
Il y a consensus sur le mariage, qui était porté par notre candidate aux présidentielles. Il est toutefois certain que les jeunes générations sont plus sensibles à ces questions. Les origines sociale et géographique influent également sur l'approche de ces problématiques. Il est plus facile d'évoquer le mariage homosexuel dans un canton urbain qu'à Bully... Par ailleurs, quand ton frigo est vide, le mariage homo, ça te passe au-dessus de la tête. Tout comme les thèmes non directement liés au quotidien : l'environnement, les énergies...

Quelle est la place de telles questions de société dans la «*refondation identitaire*» du Parti Socialiste ?
Nos principes fédérateurs, l'équité et l'égalité des chances sont à la base de toutes nos réflexions, sur l'accès à l'emploi comme sur les droits des homosexuels. À chaque fois, on propose une approche globale en évitant de tenir des discours complaisants à chaque catégorie de population sur ses propres problèmes. Le droit de se marier ou non pour les personnes homosexuelles est fondamental. Il s'agit d'un droit civique, c'est comme si on leur interdisait d'aller voter.

VIH : situation préoccupante chez les gays

Une raison de se réjouir : 6300 personnes ont découvert leur séropositivité en 2006 contre 6700 en 2005 soit une diminution de 4%. Une raison de s'inquiéter : le nombre de diagnostics réalisés dans la population homosexuelle sont 70 fois plus importants que chez les hétérosexuels. Plus d'un homosexuel sur dix se déclare séropositif. La ministre de la Santé Roselyne Bachelot s'est dite «*effrayée*» par ces données révélées par l'Institut de veille sanitaire (Invs). Pour enrayer l'augmentation des prises de risques chez les gays, une campagne ciblée a été lancée par le Ministère autour d'une photo de Nan goldin représentant le Sida comme un «*troisième partenaire*», commentée par cette simple phrase : «*Le VIH est toujours là. Protégez-vous*».

Rue Pierre Seel

Deux après la mort de Pierre Seel, unique Français déporté pour homosexualité à avoir témoigné (Moi, Pierre Seel, déporté homosexuel, Calmann-Lévy), la ville de Toulouse où il a passé la seconde moitié de sa vie, devrait lui rendre hommage en donnant son nom à une rue. Le Mémorial de la déportation homosexuelle avait formulé ce vœu dès la disparition de Pierre Seel. La délibération devrait être mise à l'ordre du jour du Conseil municipal du 21 décembre.

PACS à 2 vitesses

Une circulaire en date du 28 septembre inquiète depuis quelques semaines associations de défense des droits gays et lesbiens et plus généralement des droits de l'homme. Il s'agit de limiter la possibilité d'enregistrement des PACS dans les consulats français à l'étranger si «*l'ordre public local*» s'y oppose. Des recours sont toutefois possibles lorsque les deux partenaires sont français. Les associations dénoncent une violation du principe d'égalité de traitement et de non discrimination. C'est en vertu de ce principe que l'Inter LGBT, l'Association pour la Reconnaissance des Droits des personnes Homosexuelles à l'Immigration et au Séjour (ARDHIS), le Groupe d'information et de Soutien des Immigrés (Gisti) et la ligue des droits de l'homme ont déposé une requête en annulation devant le Conseil d'État.

Le dossier
Salle des P.A. perdues

© Violaine Tatéossian

Avant que ne se développent les commerces gays, le Minitel, puis Internet, les petites annonces en presse écrite ont constitué un lieu essentiel de la sociabilité homosexuelle.

Même si on le feuillette avec plaisir, le magazine *Libération Next* qui accompagne le quotidien une fois par mois fait bien pâle figure face à son ancêtre de presque tente ans : *Libération Sandwich*. Explorateur et repère des contre-cultures, *Sandwich* ouvrait ses pages à tous les anonymes «*décadents*» qui pouvaient y publier leurs petites annonces. Michel Chomarat, chargé de mission pour la ville de Lyon et initiateur du centre de ressources documentaires gay et lesbien de la bibliothèque municipale insiste sur le caractère incontournable de ces annonces comme sources de mémoire. Elles renseignent sur l'âge, l'origine géographique et sociale des homosexuels, mais aussi sur les discriminations à l'œuvre dans leurs pratiques sociales. Il faudrait, nous conseille-t-il, «*y adjoindre les annonces écrites sur les murs défraîchis des pissotières et autres lieux publics de rencontre gays*». Dans les archives de *Gai Pied*, qui constitue certainement le gisement le plus important de petites annonces gaies entre 1979 et 1992, on reconnaît des fantasmes majoritaires (routiers, militaires...) et la permanence de certains motifs d'exclusion («*lunettes, moustaches, efféminés* (...) *s'abstenir*»). À quelques exceptions près, de nombreuses annonces écrites au début des années 80 pourraient apparaître aujourd'hui dans *Têtu*. Parmi les exceptions, on remarque vite les messages dans lesquels des hommes recherchent sans complexe des jeunes garçons de 18 ans, dont on comprend souvent qu'ils pourraient avoir moins. Vingt ans de phobie de la pédophilie rend ce type d'annonces moins probables ou en tout cas moins courantes aujourd'hui. Un certain style caractérise l'écriture de ces messieurs, dont on devine qu'ils appartiennent à des catégories socioprofessionnelles supérieures.

Splendeurs et misères

Il faut dire que les premiers numéros de *Gai Pied* n'étaient pas spécialement grand public : mots croisés préparés par l'auteur Tony Duvert, illustrations de Copi, nombreux articles sur ou écrits par Foucault, Sartre, Barthes, Hocquenghem, Yves Navarre, le tout porté par un militantisme volontiers révolutionnaire. La flamboyance des premiers numéros de *Gai Pied* et de la plupart des annonces qui y paraissaient ne doivent pas occulter la tristesse que ces dernières n'ont cessé de charrier. Michel Chomarat nous explique qu'en 1990, il fait paraître une annonce, dans la rubrique *Des Sensations* de *Libération* : «*Prendra tout son temps. Prendra d'abord Madame devant Monsieur. Prendra ensuite Monsieur devant Madame. Prendra également son pied avec Madame et monsieur. Prendra enfin tout son temps pour expliquer à Madame qu'elle est en fait Monsieur et à Monsieur qu'il est naturellement Madame, afin de prendre conscience, ensemble, que finalement on n'est ni Monsieur ni Madame*». Il espérait alors obtenir des réponses susceptibles de constituer le matériau pour une future publication. Qui ne vit jamais le jour, tant furent nombreux les retours «*terrifiants*», selon ses propres mots, de tristesse ou de vulgarité. Des lettres et des polaroïds (*facebook* et *msn messenger* n'existaient pas) qu'il avait certainement rêvés plus poétiques. Car dans *Gai Pied*, sur le Net ou dans *Libé*, les petites annonces sont souvent les larmes d'une amère solitude.

Vingt ans de phobie de la pédophilie rend ce type d'annonces moins courantes aujourd'hui

Renan Benyamina

Et plus si affinités

Petites annonces piochées dans les archives du magazine gay "Gai Pied" (Fonds Michel Chomarat)

Basta.

Quel gay caennais, la trentaine, oserait donner amour à lycéen 18 ans, ni moche ni beau, affectueux et calme ? Il serait non-efféminé. Si tu existes, passe annonce titre *Basta* dans prochain numéro.
N°3, juin 1979

Etc. Etc. s'abstenir.

Garçon sauvage 42 ans, las d'errer aux portes de la nuit, recevrait visiteurs du soir ayant le diable au corps, aimant les jeux interdits et acceptant l'éventualité d'une *love story*. Vieux de la vieille, tricheurs, flics ou voyous, enfants du paradis, Oliver Twist ou David Copperfield... s'abstenir.
N°13, avril 1980

Avant l'arrivée du Pape.

Ravissante paire de fesses d'un étudiant de 23 ans recherche autre paire sexy et pas con de 18 à 35 ans pour catéchisme de caresses. Après les caresses, peut-être pourrons-nous tout partager.
N°14, mai 1980

Paname.

Mec de 44 ans désire lever jeune gonze de 18 ans sentimental, romantique (voir type à Giton du cinoche *Le Satiricon* de Fellini) pour relation amicale et durable. Garçons de 18-20 ans, j'ai aussi besoin de vos photos pour mon album. Petite rémunération possible.
N°14, mai 1980

Des queues. Des queues.

Mec grand, mince, 28 ans, blond. J'en ai marre des zizis impubères. Je les veux longues, lourdes, pendantes, au gland gonflé sous le prépuce, altières, opiniâtres, surdimensionnées, monstrueuses, pâles ou brunes, velues ou glabres, tordues ou serpentines, turgescentes, attentives et secrètes au fond de vos slips douillets. Vous que la nature a comblé, montrez-vous. Je les collectionne en photo et en nature. Moins de 17 cm s'abstenir.
N°173, juin 1985

Aux poils citoyens.

Bonjour, je collectionne du poil de pubis. J'ai un album type photo avec deux pages soudées transparentes. J'y glisse à l'intérieur votre crinière intime avec indications du genre : «André, 42 ans, Lille». Allons ! Tous à vos ciseaux, et que vos coupes soient généreuses... ça repousse tellement vite ! Merci de vos dons.
N°502, janvier 1992

Pim Pam Poum.

Tu as une petite gueule de voyou, 18 ans ou un peu plus, des cheveux noirs, tu es petit, calin, rigolo et surtout seul. Tu connais Pim Pam Poum, Racine et même les frères Goncourt : cela fait dix bonnes raisons de partager un appartement à Paris et mon muscle cardiaque. Moi : j'ai 30 ans, genre Riquet la Houppe au grand cœur.
N°507, février 1992

Chaque jour en France, 4 homosexuels découvrent leur séropositivité.
LE VIH EST TOUJOURS LÀ. PROTÉGEZ-VOUS.
Sida Info Service 0800 840 800 (appel gratuit depuis un poste fixe) www.sida-info-service.org
inpes
Liberté • Égalité • Fraternité
RÉPUBLIQUE FRANÇAISE
MINISTÈRE DE LA SANTÉ, DE LA JEUNESSE ET DES SPORTS

P 06_ société_société_société_

_culture_culture_culture

P 08_ _culture_culture_culture_

_culture_culture_culture

P 10_ _culture_culture_culture_

_culture_culture_culture

P 12_ _culture_culture_culture_

_culture_culture_culture

P 14_ _mode_mode_mode_

DRACULA

Entre l'amour et la mort

15 ¬ 25 JANVIER 08

À LA MAISON DE LA DANSE

TÉL 04 72 78 18 00

www.maisondeladanse.com

LYON / DIRECTION : GUY DARMET
MAISON DE LA DANSE

Brèves

CARGO DE NUIT

La 37e édition du journal de l'association multisports gay et gay friendly CARGO paraît au mois de décembre. L'occasion de se tenir au courant des manifestations à venir. Mais aussi et surtout l'occasion de faire la fête, puisque le lancement du journal donne lieu à une soirée, le 13 décembre au Lax à partir de 21h.
Lax Bar, 2 rue Coysevox-Lyon 1
04.78.27.10.14
http://www.c-a-r-g-o.org

JOYEUX ANNIVERSAIRE

La discothèque gay et lesbienne la plus fréquentée de Lyon fête ses dix ans. L'United Café ou UC pour les intimes a passé la décennie sans désemplir et sans changer de propriétaire. Fabien vous accueille pour fêter ça le 27 décembre.
Le 27 décembre à partir de 19h
United Café, impasse de la Pêcherie-Lyon 1 / www.united-cafe.com

Lumignons à voix et à vapeur

La lumière a-t-elle un sexe ? Cette question nous taraude mais reste sans réponse. Les lumières en tout cas auront du souffle cette année pour le 8 décembre à Lyon et plus précisément de la voix. Et cela grâce au chœur gay, lesbien et gay-friendly de Lyon, À voix et à vapeur. L'association organise en effet, en partenariat avec la Ville de Lyon et toujours sous la direction artistique de Philippe Bergère un concert gratuit de fin d'année. Après avoir investi l'Église Notre dame de l'Annonciation dans le 9e arrondissement, la Chapelle de la Trinité dans le 1er, c'est dans les murs du grand Temple de Lyon (3e) que les choristes se produiront. Et c'est une première, ils chanteront avec les membres chœur international gay de Paris, Mélo'Men, étape d'un échange avec la capitale où un événement similaire se déroulera en retour en avril 2008.

R.B.

Le 8 décembre à 17h / Gratuit
Grand Temple de Lyon, 3 quai Augagneur-Lyon 3
www.avoixetavapeur.org

Sylvestre not alone

Comme chaque année, à mesure qu'approche la soirée censée être la plus folle de l'année, le désespoir gagne. Pour ceux qui s'y prennent au dernier moment voici ce que les établissements gays de Lyon proposent :

Soirées gratuites :
- Le Forum Bar (rue des 4 Chapeaux, Lyon 2)
- Le Lax (rue Coysevox, Lyon 1)
- Le Booster (rue Joseph Serlin, Lyon 1)
- Le XL (rue du Garet, Lyon 1)

Formules payantes avec buffet :
- Le FG bar (rue Terraille, Lyon 1)
- Le Cap Opéra (place Louis Pradel, Lyon 1). Dans ces deux bars, l'entrée est gratuite à partir de 23h30 (FG) et minuit (Le Cap).

Strass et/ou Dj's :
- La Chapelle (60 montée de Choulans, Lyon 5), propose une soirée Strass et Paillettes qui verra se succéder aux platines David Esse (Paris), Nick Tcherniak (Londres) ainsi que Miss Ambre et Richart Tolly en *live*. La soirée débutera 23h pour se terminer à 11h le lendemain.
- Le DV1 (rue Violi, Lyon 1) accueille Peel et Mike Tomillo aux platines.

Formule payante avec buffet... et dessert
- Le Trou (rue Romarin, Lyon 1) propose de passer la Saint-Sylvestre à poil. Pour 23€, vous trouverez une formule des plus complètes...

Sortir de Lyon :
- Dans les Alpes, le Pili's Club, bar-discothèque gay friendly de la station de ski la Joue du Loup (Agnières en Devoluy / 04.92.58.59.59), promet pour 25€ une nuit blanche dont il est interdit de partir avant midi.
- Au MAD de Lausanne (en Suisse, www.gay-party.net), on nous promet «*une nuit glamour, de sexe et de volupté sur cinq étages survoltés*».

Chez soi :
- Si vous n'aimez pas les homosexuels, vous pouvez toujours regarder Arthur sur TF1.

Bertrand Casta

Les Pieds sous la Table
publi-info

Etoile Opéra
Bar ambiance 70 / 80 / 90
Restauration le Midi : plat du jour 8 euros
Tous les jeudis : Couscous
Tous les vendredis : Moules / Frites
Tous les Mardis SUPERSTAR DEEJAY (Ambiance année 70 80 90) et à partir du mois de novembre reprise des **"Apéros Mix"** avec DJ.
Grande Terrasse toute l'année...
26, rue de l'arbre sec, Lyon 1er - Tél : 04 72 10 10 20
Ouvert tous les jours de 8h à 1h. Sam & Dim de 14h à 1h

Bar la Traboule
Son nom évocateur suscite la curiosité !
Vous en serez récompensé puisqu'ici tout est cuisiné maison ! Le midi, entrées, plats du jour et desserts s'apprécient dans un cadre cosy et convivial.
Restauration du lundi au samedi midi et le dimanche soir, formule inédite à 19€ et plat à 13€. Bar apéro en soirée.
Venez découvrir nos soirées à thèmes 1 fois/mois.
Plat du jour : 8.50€ / **Formules :** 11€ et 13€
2, petite rue des Feuillants, Lyon 1er - Tél : 04 78 27 25 46
Ouvert du matin au soir, du lundi au samedi - Mº Croix Paquet ou Hôtel de Ville

Le resto
Spécialités méridionales
Plat du jour : 9 €
Formule : 13,50 €
Menu à la carte : 9 à 18 €
Menu complet : 25 €
20, rue Mullet, Lyon 1er – Tel : 04 78 28 77 15
Service midi du Lundi au Samedi. Service soir: Jeudi, Vendredi et Samedi

indo café
Cantine midi et soir
Envie de **K**oi...
Un apéro
Un moment
ou envie de rien
14 rue de la Thibaudière, Lyon 7e - Tél : 04 78 58 33 30
Ouvert tous les jour - Métro Saxe-Gambetta / Jean Macé. Station Vélo'v Jean Jaurès

Caffé Nef
Café, Lunch, Thé, Apéro
Dans une ambiance cosy et jazzy
Un café, deux ambiances
Le midi : restauration sur le pouce, appréciez une cuisine maison à base de produits frais (salades, tartines, pâtes fraîches et tartes)
Le soir : les apéros se prolongent volontiers autour d'une assiette de charcuterie ou de fromage dans une atmosphère où chaleur et convivialité sont les maîtres mots.
Plats à la carte et formules de 7 à 15€
32, rue Palais Grillet, Lyon 2e - Tél : 04 72 40 97 57
Du Lundi au Samedi de 8h30 à 1h

((l'antre d'e))
Zen & Convivial
2 concepts : - Carte classique et exotique
- Assiette à composer soi-même
Formule midi : 13 € / Menu : 25 €
Du 1er au 24 décembre : "Calendrier de l'avent", cadeaux à gagner tous les jours !!!
A l'occasion des fêtes des lumières, ouverture les 6, 7, 8 et 9 décembre avec menu spécial à la clef.
Ouverture pour le 31 décembre, ambiance garantie...
16 rue Royale, Lyon 1er – tel : 04 78 28 33 98
Fermé le lundi et ouvert le dimanche soir – Métro croix paquet - www.lantrede.com

hétéroclite_hétéroclite_hétéroclite_

Dicogay

AUTO-REVERSE

tech. : Fonctionnalité des lecteurs de cassettes audio, indispensable sur les auto-radios, qui permet une lecture des deux faces de la cassette sans opération de retournement manuel.
dérivé : positionnement d'un homosexuel dans le champ des pratiques sexuelles anales, qui adopte alternativement ou potentiellement les rôles passif et actif.

La position de chacun des partenaires d'une relation hétérosexuelle ne fait en général pas l'objet de longues hésitations. Cet état de fait mériterait certes d'être débattu, mais intéressons nous plutôt à la répartition des rôles au sein des couples homosexuels. Où il est le culcul, où elle est la têtête ? Qui qu'est dessus, qui qu'est dessous. Certains ne transigent pas et campent dans l'une ou l'autre des attitudes : celle du mâle actif ou bien celle du docile passif. D'autres refusent un tel dogmatisme dans la division internationale du travail sexuel. Ceux-là se qualifient, un tantinet pompeux, d'auto-reverse. Genre *"moi je fais tout, j'assure grave quand il s'agit de prendre les devants, mais je suis tout aussi ouvert derrière"*. Des super-héros quoi ! Un élément toutefois relativise la comparaison avec le lecteur de cassettes. En théorie, c'est à la fin d'une bande qu'on passe, sans interruption, à l'autre. N'allez pas me faire croire que, même doté de super pouvoirs, Mister Auto-reverse soit capable d'enchaîner sur la seconde face après être allé au bout de la première. Un tantinet pompeux on vous dit. Vivent la spécialisation et le principe de l'avantage comparatif : si chacun se concentre sur l'activité pour laquelle il est le plus talentueux et le mieux doté, c'est non seulement l'épanouissement de chacun qui se profile, mais aussi celui de la communauté toute entière. Une sorte d'équilibre vertueux se met en place sur le marché du sexe. Le système admet simplement quelques trublions auto-reverse comme variables d'ajustement et tout le monde il est content.

Bertrand Casta

E.P.S.

Match engagé, terrain glissant

© Bertrand Riotord

En tant que personnalités publiques, les sportifs sont écoutés dans le débat politique. Mais est-ce bien utile ?

Ils n'ont pas de bol nos bons athlètes. Soit ils ne disent rien et passent pour des veules (Zidane), soit ils l'ouvrent et voient leur légitimité mise en doute (Thuram). Pis : s'ils s'affirment de droite (Boli, Candeloro, Leconte, etc.) ils sont des parvenus, et s'ils s'acoquinent avec la gauche (Dhorassoo, Noah et...?), des démagogues. Il ne fait pas si bon être riche et en bonne santé. Alors que venir à la politique *via* la «*société civile*» est actuellement un gage de compétence (Francis Mer, Christine Lagarde) et d'honnêteté (Thierry Breton, Bernard Laporte), qu'en est-il des sportifs ? La droite a pas mal donné dans le survêt' : Guy Drut, Jean-François Lamour, puis plus récemment, outre Boli et Laporte donc, Christian Estrosi (ministre délégué à l'Aménagement du territoire, pilote de moto) et Ari Vatanen (député européen, pilote de rallye) en attendant Isabelle Blanc (snowboard) voire Richard Virenque. À gauche, seul le patineur Alain Calmat (de 1984 à 1986, gouvernement Fabius) et le sprinteur Roger Bambuck (88-91, Rocard) se sont vus confier le poste de secrétaire d'État à la Jeunesse et aux Sports. C'est peu et ça date. Alors, qui pour servir de lièvre à la popularité de la gauche ? Le problème n'est pas tant qu'ils sont peu à postuler (encore que), mais plutôt qu'ils incarnent tous les clichés qui créent, chez ses opposants, une aversion pour la gauche. Rocheteau, icône du foot des 70's et des 80's, symbolisait la bohème je-m'en-foutiste aux cheveux longs ; Dhorassoo apparaît tel la quintessence du «*bobo*» tant haï ; Noah représente l'idéaliste naïf *peace & love* fumeur de joints. Enfin, il y a chez Thuram (photo), l'intello du foot français (il porte des lunettes) le côté donneur de leçons. Ce dernier s'est imposé comme un *leader* d'opinion de la gauche pour s'être opposé il y a deux ans au ministre de l'Intérieur de l'époque lors des émeutes. S'il reste à prouver que le *recordman* des sélections en équipe de France est vraiment de gauche, c'est surtout son discours qui pose soucis. Pas tant dans le fond mais plutôt dans la simplicité qu'il y a à le démonter : creux, incohérent, c'est du pain béni pour ses opposants, ledit ex-ministre susnommé ayant trouvé un "adversaire" comme il les aime. Heureusement qu'il reste Cali, Daniel Évenou et Michel Delpech pour que la lutte continue.

Pierre Prugneau

Les

Rock and Folle

We can be gays... just for one day

Hayden Panettiere, l'héroïne de *Heroes* en forme de *pom-pom girl* indestructible, est en train d'acquérir les qualités d'une bonne icône rock. En plus de faire des chutes de 100 mètres, de prendre feu, de recevoir des coups de couteau à vau l'eau, tout ça sans une égratignure, elle s'en sort plutôt pas mal avec la notoriété. Âgée de tout juste 18 ans, elle n'en manipule pas moins les rouages de la rumeur médiatique. Elle a ainsi expliqué au magazine *QG* : «*Si vous voulez faire de moi une lesbienne, ça me va. Ça serait une rumeur amusante*». Elle en rajoute même un peu en déclarant : «*J'adorerais avoir une liaison avec Angelina Jolie. Et il y a aussi beaucoup d'autres femmes qui me plaisent : Charlize Theron, Oh mon Dieu ! Kate Beckinsale est superbe aussi, tout comme Jessica Alba*». Il faut dire que cela fait des mois que les *fans* de la série *Heroes* cherchent de l'homosexualité quelque part, que ce soit chez les personnages ou leurs interprètes. Les voilà rassasiés. Enfin en même temps, la dernière fois que ma tante m'a demandé s'il n'y avait vraiment aucune fille qui me faisait envie, j'ai répondu «*si bien sûr, Kate Moss me plaît beaucoup*», et pourtant je n'ai pas encore viré ma cutie.

_R.B._

Le mateur de cigares

Tubes de Noël

Puisque le mois de décembre est à la fête, prodiguons quelques conseils. Tout d'abord, le cigare en tube présente de nombreux avantages. La conservation se fait mieux, la feuille de cèdre qui entoure la vitole dans le tube métallique oblong lui assure une parfaite humidité. Et puisque l'heure est au recyclage, le tube peut ensuite s'accrocher au sapin, servir de décoration dans la crèche. On peut également faire confiance aux mateurs pour lui trouver une autre utilité suivant l'imagination du moment... Le *Short Churchill* reste une valeur sûre dans son beau tube rouge et blanc, parfaitement en accord avec une tenue de Père Noël par exemple. Le tube est épais, mais peu long. Le cigare pourra donc se consommer à l'apéritif. Pour les plus gros volumes, le *Churchill* de chez *Roméo et Julietta* est ce qui se fait de plus long et de plus large dans son élégant tube argent et or. Profitons de ce dernier mois de l'année pour fumer nos derniers cigares dans les cafés, avant d'éteindre définitivement notre vitole sur les douze coups de minuit. Après? Nous pourrons toujours nous consoler avec les tubes.

Olivier Rey

Mes amies les filles

Vengeance mesquine

Les blagues sur vos aptitudes à la conduite fusent toujours, certes, mais fallait-il vous venger de façon aussi basse. Quelle stupéfaction, sur le site Internet de *Glamour*, lorsque l'on découvre cette série de micro-trottoir, où il s'agit de coller une dizaine de mâles sur des questions beauté. Ça commence par «*bon les mecs, le blush à votre avis ça se met où ?*»... alors évidemment, certains répondent «*sur le crâne*», d'autres «*dans la bouche*». La "spécialiste blush" de *Glamour* explique un brin sarcastique que cette dernière méthode est peu recommandée. Et parmi les commentaires des internautes, quel plaisir de retrouver les traditionnels et condescendants «*Les hommes franchement, vous n'y connaissez rien! Mais c'est aussi pour ça qu'on vous aime*» ou «*ah qu'ils sont mignons nos hommes !*». Ensuite le niveau de difficulté augmente, «*que fait une femme quand elle va faire une* french» ; un ingénu tout à fait charmant répond «*ben je sais pas, elle va chercher des* french kiss». Et puis le coup de grâce : «*qu'est-ce qu'une fourche ?*», question à laquelle un répondant lâche, instinctivement : «*oh là, c'est pas bon ça*».

_R.B._

© photo: Aaron Cobbett - New York

JUNGLE
the gay party

LUNDI 31 DÉCEMBRE
CELEBRATION
MAD>LAUSANNE

Main Ballroom, house & progressive:
dj Antoine909>Londres (LoveBall)
dj Steven Redant>Bruxelles (Démence)

Hollywood Super Show présenté par
B@rbetteson>Barcelona / Ibiza
+15 Gogo-Boyz, Danseurs, Performeurs,
Drag-Queens & Artistes de Cirque

Underground Playroom :
TRIXX hot cruising bar
Movie - Man action, Dark studio

Zapoff, electro-pop & disco:
dj NicoDisco>Genève (La Parf')
dj Phonokiller>Genève (360°)

✦ club MAD ✦
rue de Genève 23 - (le Flon)
Lausanne, Suisse
info & réservation: +41-(0)21-340.69.69
www.gay-party.com

360° gaydar.ch TÊTU

Winter Edition, du 5 au 11 janvier 2008

Switzerland. get natural.

Arosa Gay Skiweek

www.arosa-gayskiweek.com
Tel: +41 (0)81 378 71 00

P 20_ agenda_agenda_agenda_

agenda_agenda_agenda_

P 22_ guide_guide_guide_

Eroscope

Signe du mois : Sagittaire

(23/11-21/12)

La sensualité, la volupté, toutes les fantaisies amoureuses vous plaisent, mais peuvent parfois vous mener à la débauche, ce qui n'est pas un problème en soi ! Vous êtes dénué de tout sens de la culpabilité et lorsqu'un fantasme quelque peu farfelu vous passe par la tête, vous n'hésitez pas à le mettre en pratique ! Et ce mois-ci, les planètes veilleront à intensifier vos fantasmes ardents comme votre sentimentalité. Méfiez-vous cependant d'une certaine forme de susceptibilité qui pourrait parfois jeter un froid et vous amener à vous retrouver bredouille, pour ne pas dire la queue basse !

Bélier (21/03-20/04)

Ce mois-ci, vous pourriez tout avoir sur le plan sentimental : amours, délices, frissons et pourquoi pas orgies ! Mais votre humeur parfois difficile pourrait bien faire débander les plus enthousiastes et vous priver de certains plaisirs ! Tirez-en les conclusions qui s'imposent...

Taureau (21/04-21/05)

C'est plus votre sensualité qui sera à l'honneur que vos sentiments en ce mois de décembre. Mars et la Lune noire rendront irrésistibles vos partenaires, et vous serez tenté de ne pas remettre à une autre nuit ce que vous pouvez consommer le soir même ! Voilà un «*sage*» principe !

Gémeaux (22/05-21/06)

Vénus va avoir un impact très bénéfique sur votre vie amoureuse. Si vous êtes en couple, vos relations avec votre conjoint vont passer par une phase pleine de tendresse et de sensualité. Si vous êtes solitaire, décembre pourrait bien vous réserver une bonne surprise. De chauds moments sous le sapin sont donc à prévoir !

Cancer (22/06-22/07)

Les sentiments d'abord ! Durant tout le mois de décembre, vos relations affectives prendront le pas sur tout le reste. Mais attention, il faut de la modération en toutes choses ! Vous aurez vite des ennuis si vous ne parvenez pas à endiguer le flot de vos émotions et de vos instincts débridés !

Lion (23/07-23/08)

Pour vous qui aimez tant charmer, ce mois de décembre se présente sous des couleurs enivrantes grâce à l'action de Mars, la fameuse planète des ardeurs. Vous vous donnerez à fond pour plaire, et vos efforts seront richement récompensés. À vous, le Père (ou la mère) Noël dans votre lit !

Vierge (24/08-23/09)

Sous l'impulsion de Vénus, vous essaierez sérieusement de pacifier vos relations affectives et amoureuses ; vous vous efforcerez d'avoir un comportement réaliste et raisonnable. On ne vous reconnaîtra plus ! Reste à savoir si c'est l'approche du Père Noël qui vous rend si sage...

Balance (24/09-23/10)

De grands sentiments vous animeront et pourront vous apporter des joies appréciables dans votre vie affective. Si, en plus, vous êtes célibataire, vous aurez devant vous un mois qui a toutes les chances de vous mettre en vedette et de faciliter vos succès de cœur comme de cul !

Scorpion (24/10-22/11)

Si vous avez quelques séductions en vue, ou des conquêtes en prévision, tentez le tout pour le tout ! Jetez-vous à l'eau ! Vous aurez même la surprise de constater que vos «*cibles*» répondront à votre appel du pied... Comme quoi, en matière de pied, le Père Noël ne vous a pas oublié !

Capricorne (22/12-20/01)

Vous risquez fort d'être à couteaux tirés avec votre bien-aimé en ce mois de décembre. Celui-ci admettra difficilement que vous revendiquiez votre liberté, tout en exigeant de lui la fidélité. Il vous faut rester cohérent avec lui comme avec vous-même, sinon gare aux règlements de compte sous le sapin !

Verseau (21/01-18/02)

L'environnement astral décuplera votre esprit de compétition ce mois-ci. Et c'est vraisemblablement votre partenaire que vous prendrez pour adversaire préféré. Mais celui-ci n'appréciera pas beaucoup cet honneur. Pour la sérénité de votre couple, misez plutôt sur la complicité au lit comme à la ville !

Poissons (19/02-20/03)

Ne prenez pas au tragique vos déceptions sentimentales. Tout le monde sait parfaitement qu'«*il y a autant de douleurs dans l'amour que de coquillages sur la rive*» (Ovide). Alors, retrouvez tout votre sens des réalités et préférez profiter des petits plaisirs de la vie qui sont aussi jouissifs qu'ils sont simples...

MATTHIEU CESARI
Astrologue & Voyant
Votre boutique ésotérique à Lyon
32, rue du Plat 69002 Lyon
04.78.42.87.27
www.astrolyon.com

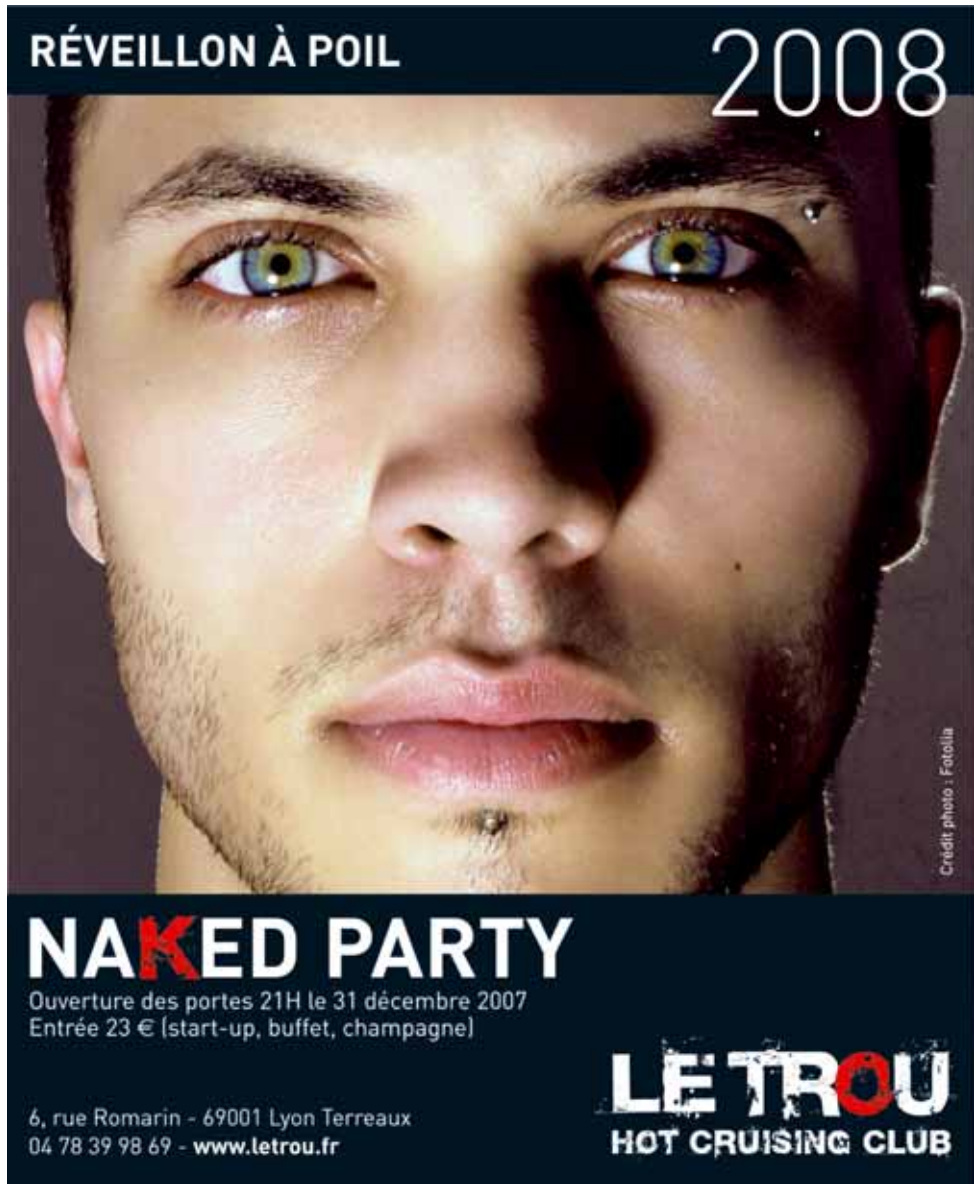

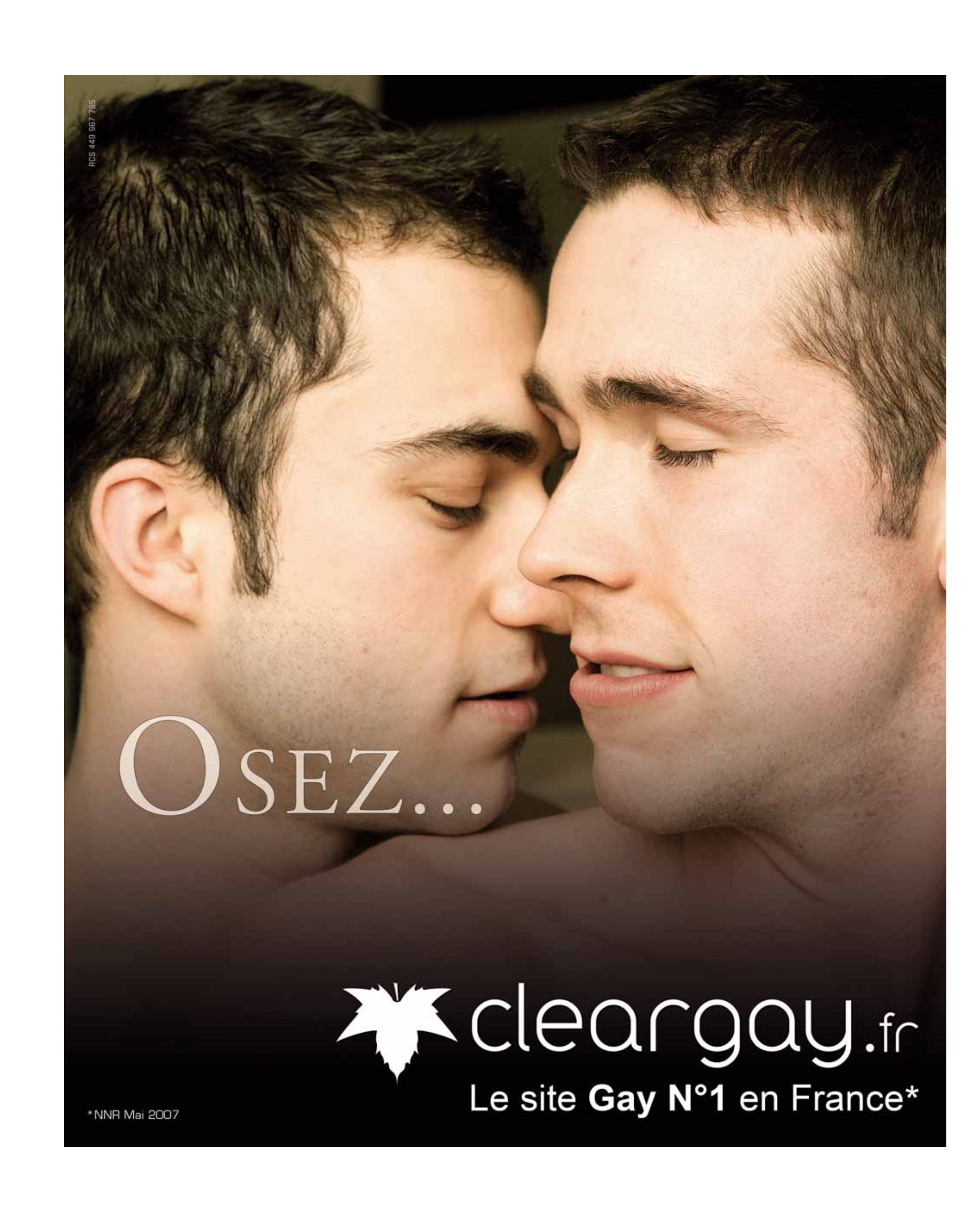
RCS 449 967 785
OSEZ...
cleargay.fr
Le site Gay N°1 en France*
*NNR Mai 2007