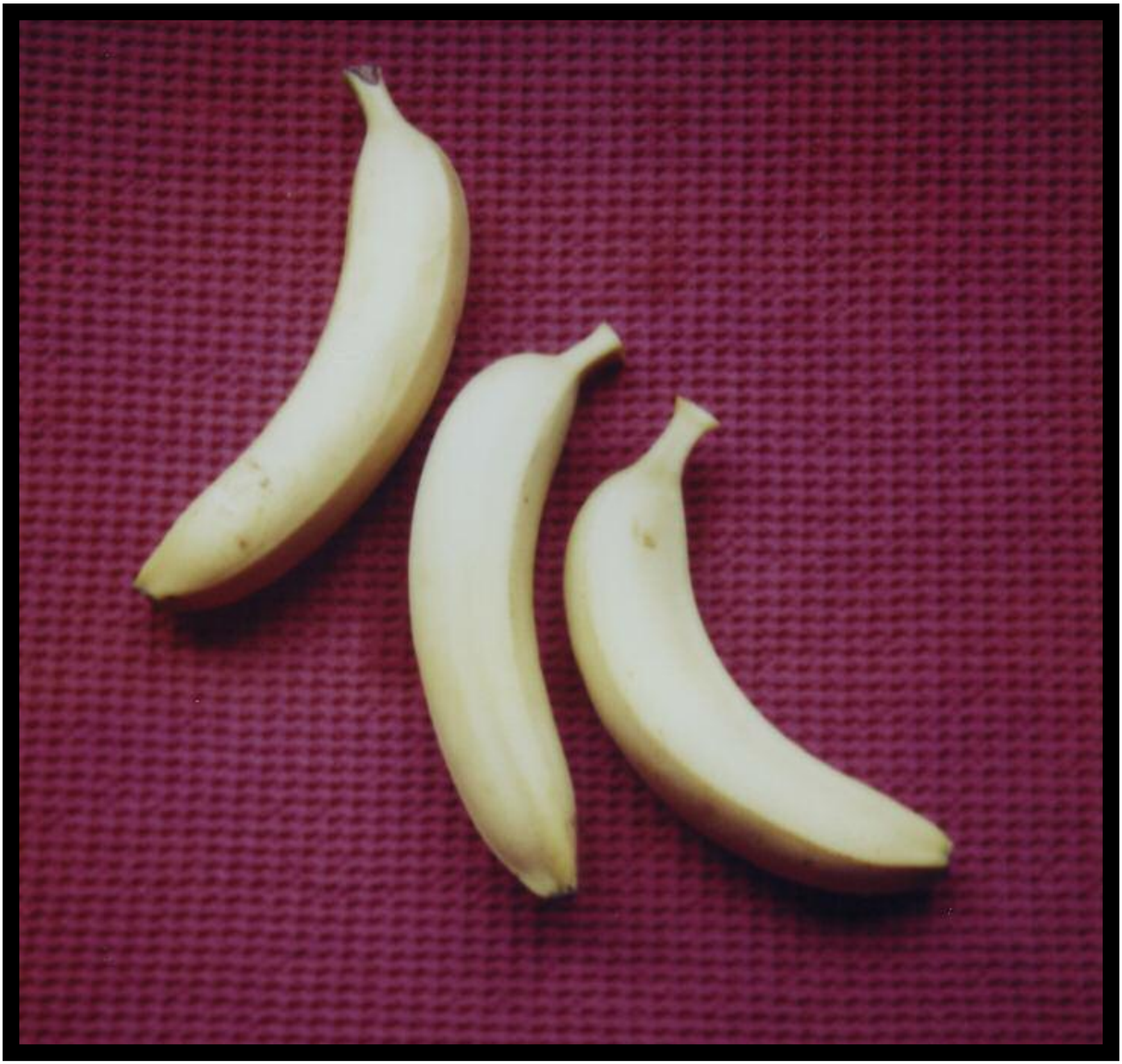

HÉTÉROCLITE

Mensuel gratuit gay mais pas que...

n°045

Lyon / Saint-Étienne / Grenoble_Mai_2010

Le dossier **Homophobie et religions**
Culture **Nuits Sonores, neuvième !**
Le guide **de la vie gay et lesbienne**

Sommaire

Société

Actu / Page 3
L'association de lutte contre le sida AIDES dénonce la baisse des moyens qui lui sont alloués par l'État et redoute un recul de la prévention.

Dossier / Pages 4 et 5
Les organisateurs de la Journée mondiale contre l'homophobie, le 17 mai, ont décidé, cette année, de braquer les projecteurs sur l'homophobie religieuse / Entretien avec Soheib Bencheikh, directeur de l'Institut Supérieur des Sciences Islamiques de Marseille.

Culture

Gros plan / Page 6
Coup de projecteur sur les artistes invités à Nuits Sonores que nous avons déjà vus sur scène.

Théâtre / Page 8
Le metteur en scène italien Pippo Delbono présente au Théâtre de la Croix-Rousse deux spectacles à la fois crus, drôles et très personnels.

Musique classique / Page 8
Le Festival de musique baroque de Lyon célèbre le tricentenaire de la naissance du compositeur italien Pergolèse avec une nouvelle version de son très célèbre *Stabat Mater.*

Cinéma / Page 9
Entretien avec le cinéaste portugais João Pedro Rodrigues à l'occasion de la sortie de son dernier film, *Mourir comme un homme.*

Festival / Page 10
Le festival stéphanois Autrement gay, du 2 au 5 juin, se donne une nouvelle fois pour ambition d'ouvrir la culture gay au plus grand nombre.

Clubbing / Page 11
Toute l'actualité gay clubbing avec *Gayinlyon.com.*

Balises

Rendez-vous / Page 12
Sélection d'événements à ne pas manquer ce mois-ci / Portraits : Sébastien est gay et musicien dans un genre réputé plutôt viril et "couillu", le metal ; Marge aime le poil et le fait savoir.

Le guide / Pages 14 et 15
Sélection de lieux gay et gay-friendly, complétée d'un plan de la Presqu'île lyonnaise.

Édito

«Il est des sujets pour lesquels, de temps en temps, il faut des rendez-vous de conscience personnels. Ça a été le cas pour la peine de mort et le PACS».
Jean-François Copé

Le chef de file des députés UMP confesse ne plus être tout à fait aussi hostile qu'auparavant au mariage homosexuel. Il lui a fallu du temps et un «*rendez-vous de conscience personnel*», comme «*pour la peine de mort et le pacs*». La prochaine fois, Monsieur Copé, au lieu d'attendre une révélation divine ou bien d'accéder à la sagesse après une longue méditation solitaire (et une analyse minutieuse des sondages), intéressez-vous aux gens, à leurs réalités. Ce qui doit motiver un avis, puis des décisions, sur ces sujets de société, ce n'est pas l'opinion, mais l'expérience des personnes qui vivent un état de droit insupportable car discriminant ou barbare. Maintenant que l'on vous sait capable de «*rendez-vous de conscience personnels*», on s'étonne de votre empressement à faire voter une loi contre le port du voile intégral dans une telle précipitation ; pourquoi aussi ne pas décréter l'état d'urgence ? Il ne s'agit pas ici de nier le sort inadmissible de ces femmes aliénées (qui s'aliènent pour certaines volontairement), mais de rappeler qu'il n'a jamais paru aussi urgent à aucun responsable politique de lutter pour l'égalité salariale entre hommes et femmes, ou pour les congés de paternité. Pas urgent non plus le combat en faveur du droit à vivre une relation sur le territoire français pour un couple dont les deux conjoints n'ont pas la même nationalité. Urgentes en revanche les expulsions d'individus présents sur le territoire depuis des années mais qui n'ont pas de papiers. Et si vous preniez votre prochain rendez-vous de conscience personnel le 12 juin à Lyon ? Vous y verrez rassemblés des milliers d'individus, à l'occasion de la Marche des Fiertés, qui réclament un peu plus d'humanité dans l'examen des dossiers de ces gens que l'on veut renvoyer, refusant d'admettre dans de nombreux cas que leurs amis, leur famille, leur destin, c'est ici.

Renan Benyamina

HÉTÉROCLITE
SARL au capital de 1002 euros
RCS : 48941724600019
16 rue du Garet - 69 001 LYON

Tél : 04.72.00.10.25
06.14.65.41.48
Fax : 04.72.00.08.60

Agenda : agenda@heteroclite.org
Publicité : pub@heteroclite.org
Rédaction : redaction@heteroclite.org

Mensuel gratuit
Numéro quarante-cinq - Mai 2010
www.heteroclite.org
20 000 exemplaires en libre service, chaque premier mercredi du mois à Lyon, Grenoble et Saint-Étienne

Directrice de la publication : Dorotée Aznar
Rédacteur en chef : Renan Benyamina
Assistant rédacteur en chef : Romain Vallet

Ont participé à ce numéro : Stéphane Caruana, François Cau, Pascale Clavel, Gaspard Dhellemmes, Guillaume Wohlbang
Conception maquette : Pitaya Design
Maquettiste : Nolwenn Bonfré
Infographie : Julien Collignon
Illustratrice : Vergine Keaton
Webmaster : Thierry Demars
Comptabilité : Oissila Touiouel
Diffusion : Olivier Averso

DIFFUSIONACTIVE.com

En une

Cédric Nicolas, *Banane*

Photographe et vidéaste nantais né en 1975, Cédric Nicolas est l'initiateur du collectif international «1instant», qui regroupe les adeptes d'un format en voie d'extinction : le polaroïd. Ces passionnés de la photo carrée sont à l'origine d'une exposition itinérante à laquelle chaque membre du collectif participe en proposant un exemplaire original de sa production, représentatif de son travail. Sans thème imposé, l'exposition offre à découvrir une mosaïque éclectique d'expressions artistiques. Après être passée par Nantes, Bordeaux et Lyon (au mois de mars dernier à la galerie Le Bocal), l'exposition, composée à ce jour d'une cinquantaine de photos, est attendue prochainement à Marseille, Paris et Bruxelles. Mais pourquoi une telle ferveur pour le polaroïd ? Quelques éléments de réponse sur le site de l'artiste : «*format de l'image, instantanéité, retouches numériques exclues, colorimétrie parfois surprenante, autant de caractéristiques qui me fascinent, et correspondent à ma vision de la photographie contemporaine, loin des codes de l'esthétique traditionnelle*».
www.unpeuflou.com

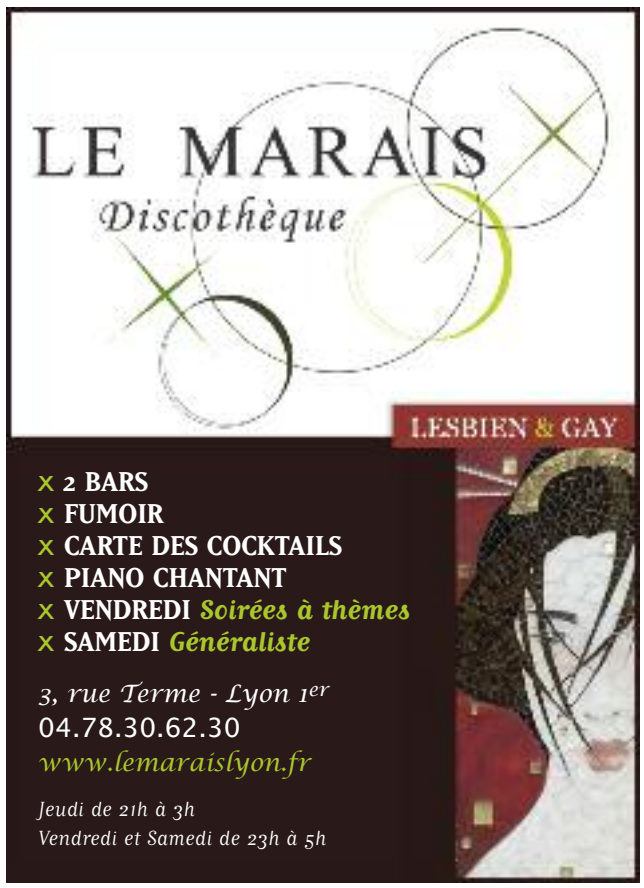

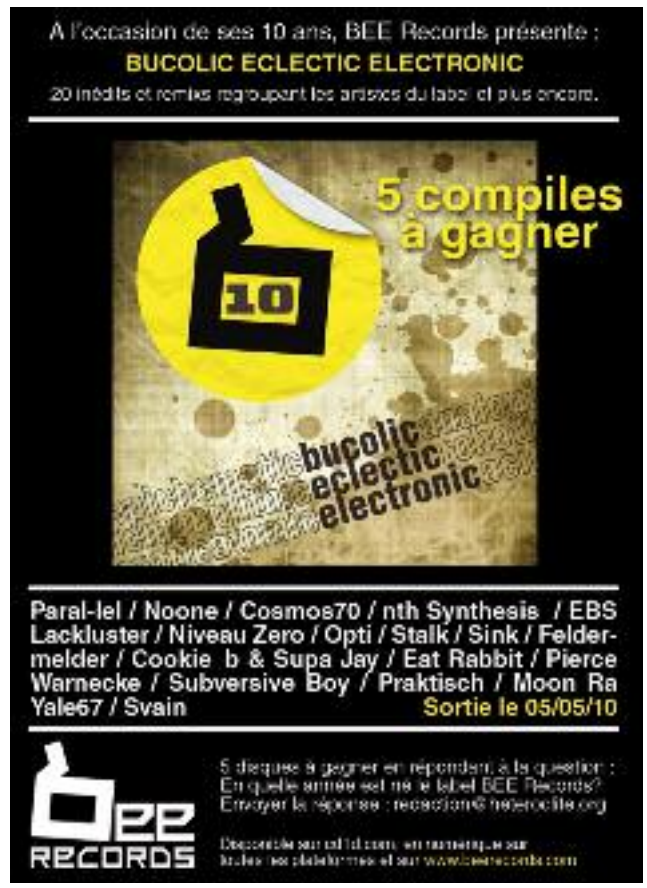

société_société_société_

Le dossier

Une foi pour tou(te)s

En 2010, la Journée mondiale contre l'homophobie (lundi 17 mai) se focalisera sur les religions et sur les violences, symboliques ou physiques, dont celles-ci peuvent être porteuses envers les gays et les lesbiennes.

Entre les religions et l'homosexualité, le contentieux semble à première vue éternel et irrésoluble. À tout Seigneur, tout honneur, c'est dans l'Ancien Testament (reconnu comme un livre sacré aussi bien par les Juifs que par les chrétiens) que l'on trouve les premières condamnations de l'amour entre hommes, et ce dès le Pentateuque (les cinq premiers livres de la Bible) : c'est dans la Genèse que figure le célèbre épisode de Sodome et Gomorrhe, ces deux cités détruites par Dieu en raison de leurs mœurs jugées perverses. Un peu plus loin, le Lévitique précise : «*tu ne coucheras point avec un homme comme on couche avec une femme. C'est une abomination*» (18:22) avant d'ajouter : «*si un homme couche avec un homme comme on couche avec une femme, ils ont fait tous deux une chose abominable ; ils seront punis de mort : leur sang retombera sur eux*» (20:13). Le tableau n'est guère plus reluisant dans le Coran, qui reprend l'épisode de Sodome et Gomorrhe et du prophète Loth (Lût en arabe), qui tenta vainement d'alerter son peuple sur les méfaits de sa «*dépravation*». Mais l'homophobie n'est pas pour autant l'apanage des religions abrahamiques : dans une *interview* au magazine *Le Point* datant de 2001, l'actuel dalaï-lama considérait ainsi que l'homosexualité «*fait partie de ce que nous, les bouddhistes, appelons* "une mauvaise conduite sexuelle"*. Les organes sexuels ont été créés pour la reproduction entre l'élément masculin et l'élément féminin et tout ce qui en dévie n'est pas acceptable d'un point de vue bouddhiste*».

Homos et croyants

Face à ce climat général assez peu *gay-friendly*, quoique tempéré dans le meilleur des cas par des appels à "respecter" les personnes homosexuelles tout en déplorant leur "comportement", les croyants gays et lesbiens de chaque religion tentent tant bien que mal de concilier leur foi et leur sexualité et de faire évoluer les positions de leurs clergés. C'est la mission que se sont assignés par exemple l'association chrétienne David et Jonathan (voir encadré) ou "le collectif citoyen" des Homosexuels Musulmans de France (HM2F), créé au début de cette année. Le 17 mars dernier, deux mois jour pour jour avant la Journée mondiale contre l'homophobie, ces efforts se sont vus encouragés par la publication, dans le quotidien *Le Monde*, d'un *Appel contre l'homophobie et la transphobie* signé par quatre intellectuels (le philosophe protestant Olivier Abel, l'écrivain et essayiste catholique Jean-Claude Guillebaud, le théologien musulman Tarek Oubrou et le rabbin Rivon Krygier) qui demandent à leurs religions respectives, non pas d'accepter l'ouverture du mariage et de l'adoption aux couples de même sexe, mais au moins de se joindre à la lutte contre les discriminations qui frappent les homosexuels du monde entier au nom de la croyance. La tolérance réclamée à défaut de l'égalité, en quelque sorte. On touche ici aux limites de l'indulgence des autorités religieuses : si celles-ci peuvent à l'occasion exprimer de la "compassion" pour les gays et les lesbiennes, très rares sont celles qui considèrent l'homosexualité, voire la sexualité tout court, comme une composante essentielle et nécessaire à l'épanouissement des individus, indépendamment de toute visée reproductive. Au risque, parfois, d'accentuer le mal-être de celles et ceux que l'on prétend vouloir aider. Lundi 17 mai se tiendra sous les dorures de l'Assemblée nationale un colloque autour du thème "Religion, homophobie, transphobie". Une initiative qu'il faut saluer, même si une seule journée ne suffira sans doute pas à faire le tour de cette épineuse question…

Romain Vallet

David et Jonathan, au rendez-vous de nos promesses

Avant d'être le duo à qui nous devons l'inoubliable roucoulade sucrée *Est-ce que tu viens pour les vacances ?*, David et Jonathan, c'est d'abord le nom d'un groupement informel (initialement baptisé Christianisme et Homophilie) créé au début de l'année 1972 et devenu officiellement une association loi 1901 en octobre 1983 : il s'agit donc d'une des plus vieilles associations LGBT françaises. Elle tire son nom de la relation fusionnelle entre deux personnages bibliques : le jeune roi David et le fils du roi Saül, Jonathan. Comme pour d'autres personnages des Saintes Écritures (Jésus et son «*disciple bien-aimé*» Jean, par exemple), leur amitié était si profonde et si forte que sa nature exacte a donné lieu à bien des suppositions, jusqu'à inspirer ces chrétiens de toutes obédiences (catholiques, protestants, orthodoxes...) en quête d'un lieu d'accueil, de parole, de réflexion et d'écoute où ils pourraient s'épanouir dans le respect aussi bien de leur foi que de leur orientation sexuelle. À l'origine uniquement parisienne, l'association compte désormais entre 500 et 600 membres répartis dans toute la France, la moitié d'entre eux environ restant concentrée dans la capitale. À la différence d'autres associations plus combatives, David et Jonathan n'a jamais eu pour objet le militantisme, mais fait pourtant partie de l'Inter-LGBT et participe tous les ans à la Marche des Fiertés. Par ailleurs, elle tente régulièrement d'interpeller les autorités religieuses et de faire évoluer progressivement et de l'intérieur les différentes Églises chrétiennes vers des positions un peu plus tolérantes : c'est ainsi que la section lyonnaise de l'association rencontrera en mai Monseigneur Barbarin, cardinal et évêque de Lyon, pour évoquer avec lui les récentes déclarations inquiétantes venues du Vatican. Mais si l'homophobie d'une partie de l'Église catholique attriste ces chrétiens homosexuels peut-être plus encore que les autres, celle des fondamentalistes protestants n'a rien à lui envier, et c'est ce que mettra en lumière la soirée proposée lundi 17 mai par David et Jonathan à l'occasion de la Journée mondiale contre l'homophobie. L'association organise en effet, avec le concours de Contact et de l'Association des Parents Gays et Lesbiens (APGL), la projection du téléfilm américain *Prayers for Bobby* (*Bobby, seul contre tous*), réalisé en 2009 d'après une histoire vraie : celle d'un jeune homosexuel rejeté par sa famille dont le suicide poussera sa mère, ancienne bigote protestante rigoriste et homophobe, à reconsidérer sa vision de l'homosexualité et même à devenir une militante des droits des gays. La projection sera suivie d'un débat en présence d'un psychologue spécialisé dans le suicide des adolescents, d'une femme pasteur et, peut-être, de représentants d'autres religions.

_R.V._

Prayers for Bobby (Bobby, seul contre tous)
Lundi 17 mai à 20h au cinéma le Zola
117 cours Émile Zola-Villeurbanne
04.78.93.42.65

www.davidetjonathan.com

_société_société_société

P 06_ _culture_culture_culture_

sun city
Lyon
3, RUE STE MARIE DES TERREAUX 69001 LYON
WWW.SUNCITY-LYON.FR - 04 72 100 221
OUVERT 7JOURS/7
DU LUNDI AU JEUDI DE 12H A 3H
DU VENDREDI AU DIMANCHE 12H A 5H
UN DECOR UNIQUE
3 NIVEAUX
2800M²
ÉVÉNEMENTS
MERCREDI 12 MAI, SOIRÉE "COMME DES ANGES" HOTSHOW EN LIVE !
SAMEDI 29 MAI : JOURNÉE INTERNATIONALE BEARS
ET TOUS LES RDV ET SOIRÉES SUR WWW.SUNCITY-LYON.FR
SAUNA 100% GAY
SALLE DE SPORT - SAUNA - HAMMAM - JACUZZI - SALON VIDÉO
LOUNGE BAR - PETITE RESTAURATION - CABINES - ZONE HARD
SLING - GLORY HOLES - VIDEOS X - BACKROOM - FUMOIR ...

P 08_ _culture_culture_culture_

_culture_culture_culture

P 10_ _culture_culture_culture_

L'actualité gay clubbing avec

GAYINLYON

www.gayinlyon.com

Fabrice Marcellin

Gay Pride 2010 : les dates, le mot d'ordre

À moins de deux mois des traditionnelles et militantes Marches des Fiertés, on en sait un peu plus sur l'organisation des différentes Gay Pride à travers la France.

Gay Pride 2007 © B. Gaudillère / Collectif Item

Tour de France des Fiertés

Angers : 11e Lesbian & Gay Pride - 5 juin
Biarritz : Lesbian & Gay Pride - 19 juin
Bordeaux : Lesbian & Gay Pride - 12 juin
Caen : Lesbian & Gay Pride - 12 juin
Lille : 15e Lesbian & Gay Pride - 5 juin
Lyon : Marche des Fiertés LGBT - 12 juin
Metz : Lesbian & Gay Pride Lorraine - 5 juin
Montpellier : Lesbian & Gay Pride - 5 juin
Nantes : Lesbian & Gay Pride - 29 mai
Paris : Marche des Fiertés LGBT - 26 juin
Rennes : Gay Pride - 12 juin
Strasbourg : Festigays - 12 juin
Toulouse : Marche des Fiertés - 19 juin
Tours : Lesbian & Gay Pride - 22 mai

Les LGBT étrangers à l'honneur

À Lyon, la marche aura lieu le samedi 12 juin pour un parcours qui devrait débuter au parc de la Tête d'Or et se terminer place Bellecour. Le mot d'ordre a été communiqué ces derniers jours : «*Droit au séjour, Droit d'Asile : ne transigeons pas ! Protégeons les Lesbiennes, Gays, Bi et Trans*». Un sujet que la Lesbian & Gay Pride (LGP) de Lyon connaît particulièrement bien. Il y a deux ans, l'association demandait à la préfecture du Rhône de «*faire preuve d'humanité*» pour Nadir, un jeune lycéen homosexuel de vingt-quatre ans d'origine algérienne menacé d'expulsion par la préfecture du Rhône et convoqué devant le Tribunal Administratif de Lyon. «*Nadir est arrivé en France à l'âge de seize ans et s'est rapidement intégré. Il a poursuivi sa scolarité au lycée professionnel de Villeurbanne.* [...] *En France, il a trouvé amour et sécurité avec Samuel, son compagnon depuis bientôt deux ans. Il a construit avec lui une relation homosexuelle affective stable. Ses demandes de régularisation au motif de sa vie privée et familiale avaient été rejetées par la préfecture du Rhône. Pourtant la seule famille qu'il reste à Nadir est Samuel, ses parents l'ayant rejeté, en raison de son homosexualité. En cas de retour en Algérie, les menaces sur sa vie sont réelles, particulièrement à Koléa, une ville sous forte influence islamiste*», expliquait alors la LGP de Lyon. L'année dernière, malgré une polémique concernant le mot d'ordre, la Lesbian & Gay Pride de Lyon avait réuni près de 10 000 personnes à Lyon... un record. Ne manquez pas le prochain numéro d'*Hétéroclite* et son supplément spécial Marche des Fiertés !

Remue-ménage dans le milieu nocturne

Fermeture du FG Club, ouverture de plusieurs nouvelles boîtes gays... Le milieu gay nocturne est en pleine mutation à Lyon.

Il faut croire que le FG Club ne tournait pas si bien. Racheté il y a un peu plus d'un an par l'United Café, la boîte lesbienne va fermer et redevenir gay. L'ex-Booster reste entre les mains de l'UC, et va être rebaptisé le Friends-Club. La réouverture est prévue courant mai avec un concept qui ressemble à s'y méprendre à celui du nouveau club gay Le Crazy : style musical d'hier et d'aujourd'hui, cible 25-50 ans... Mais le Friends-Club s'en défend et le répète : «*le Friends-Club n'est et ne sera pas Le Crazy !*». Il prévoit certes de diffuser de la musique plutôt rétro, mais aussi d'organiser un ou deux grands rendez-vous mensuels beaucoup plus électro et en partenariat avec des bars gay. L'ambition du nouveau club est de rivaliser avec des grandes soirées *clubbing* comme les Délices ou la Garçonnière. La tâche ne sera pas facile. D'autant plus qu'il devra faire avec l'arrivée possible de nouveaux venus : on parle d'une réouverture du Mix-Club, mais aussi d'un nouveau pub gay de 150 m² situé vers La Ruche. Une offre de lieux gay nocturnes qui fera le plaisir des *clubbers* et qui devrait chambouler les habitudes.

DR

Télex

1 Lyon Unité SPI : les Sœurs de la Perpétuelle Indulgence en pleine action à la **Station B** et au **Pinks Club** pour le Sidaction // 2 Dr House : Et si on parlait Q, la conférence-débat

organisée par AIDES, a attiré les foules au **Forum gay et lesbien**... images à l'appui // 3 **Sonic** : Plush fait le plein. La péniche a sensiblement vibré mais

pas coulé. Incertitudes quant à une seconde édition // Première bougie pour le **Domaine Bar** // Sébastien, nouveau président de l'association étudiante **Campus Gay Lyon** // Auberge espagnole : jeudi 20 mai chez **Moove !**, chacun apporte une spécialité de sa région // Mois

de mai sous le signe des années 1980 à 2000 au **Bagat'elles Bar** avec soirées spéciales à la clé // Clubbing : après deux mois d'absence, **la Garçonnière** revient au Ninkasi Kao le samedi 8 mai // Randonnée et vélo : le programme **Rando's Rhône-Alpes** de mai à novembre 2010 est disponible // Concert lesbien place de la Bourse, suivi d'un **kiss-in place Saint-Jean** : c'est le samedi 15 mai à 18h.

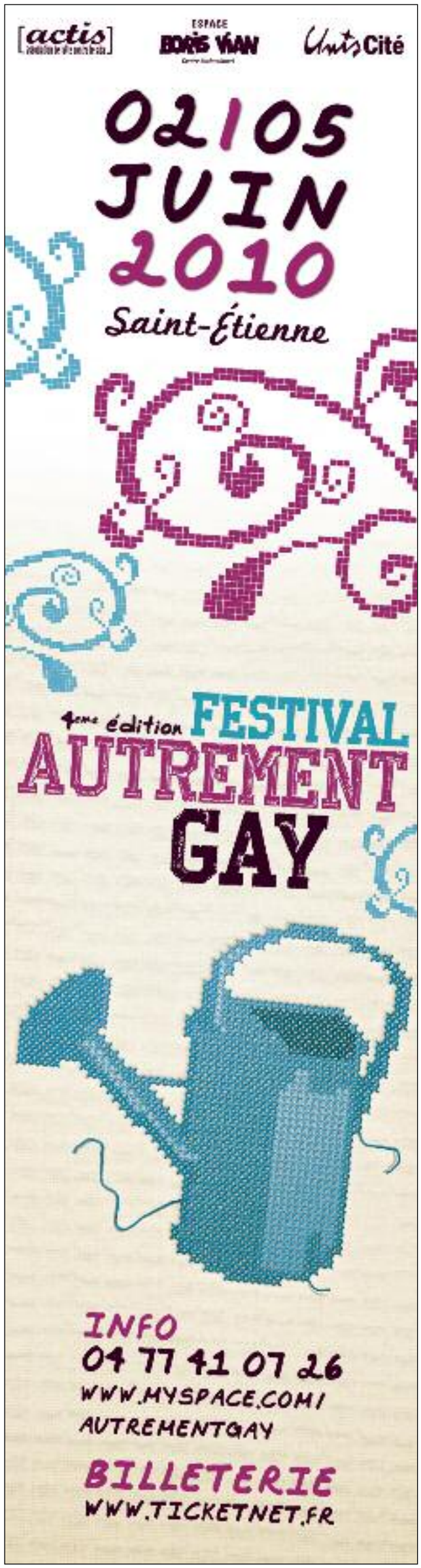

RDV

Mai_10

>>> Retrouvez l'agenda complet des soirées sur
www.heteroclite.org

MAI//10

08

La Garçonnière

Cette fois-ci, c'est sûr, c'est le printemps, le soleil brille, les oiseaux chantent, les jeunes filles (et les jeunes garçons) sont en fleur, et comme tous les deux mois La Garçonnière revient ! Comme d'habitude, il y aura encore deux salles et donc deux ambiances musicales bien différentes, l'une plutôt électro-house, l'autre plus disco-pop.

De 23h30 à 6h
Entrée libre avant minuit - 15€ en prévente - 18€ sur place
Au Ninkasi Kao, 267 rue Marcel Mérieux-Lyon 7 / 04.72.76.89.00
www.lagarconniereparty.com

15

Bear Day

Le troisième samedi du mois, c'est la journée spéciale *bear* au sauna Le Double Side ! Les gros nounours poilus (et leurs admirateurs) auront tout l'après-midi pour s'ébrouer dans le jacuzzi avant de se retrouver pour un apéro et un buffet campagnard au bar Le Station B. Et jusqu'au 31 août, une entrée payante donne droit à une entrée gratuite.

À partir de midi / 11€ / Au Double Side
8 rue Constantine-Lyon 1 / 04.78.29.85.22 / www.doubleside.fr
De 18h à 3h / Entrée libre / Au Station B
21 place Gabriel Rambaud-Lyon 1 / 04.78.27.71.41 / www.stationb.fr

21

Judith Butler à Lyon

La philosophe américaine Judith Butler, figure incontournable des *gender studies*, sera à Lyon pour deux tables rondes : «Genre, identités, individu(e)s, institutions» dans la matinée et «Genre, éducation et formation» l'après-midi. L'occasion de réviser ses classiques et de se (re)plonger dans l'œuvre et la pensée d'une des intellectuelles les plus lues et commentées de son époque.

De 8h45 à 12h30 / Entrée libre
Dans le Grand Amphi de Lyon 2, 18 quai Claude Bernard-Lyon 7
De 15h à 18h / Entrée libre
Dans l'Amphi Louise Michel de l'IUFM de Lyon / 5 rue Anselme-Lyon 4

22-23

Middlegender Festival

Pour célébrer la venue à Lyon de Judith Butler, Middlegender organise son premier MLF : le Middlegender Love/Lyon/Lucious/Lope/Lesbrouffe/Lipstick/Lécheuses (faîtes votre choix) Festival. Au programme : une performance de Jorgy et un concert d'Helluvah le vendredi, et deux concerts de Geffen 3 et Trike le samedi. Comme toujours, chaque soirée se clôturera par un *Dj-set* de l'équipe de Middlegender.

De 21h à 3h / Prix libre le vendredi, 5€ le samedi
Au Sonic, 4 quai des Étroits-Lyon 5 / 04.78.38.27.40
www.middlegender.canalblog.com

27

"Johan, mon été 1975"

L'Institut Lumière et Écrans Mixtes donnent carte blanche à Michel Chomarat, chargé de mission Mémoire pour la Ville de Lyon, pour cette soirée spéciale autour du film de Philippe Vallois, *Johan, mon été 1975* (1976), un témoignage cinématographique bouleversant sur la vie homosexuelle parisienne dans les années 70. La projection sera suivie d'un débat en présence du réalisateur.

À 20h30 / 6,30€ pour les abonnés de l'Institut Lumière, 8,30€ tarif normal / À l'Institut Lumière / 25 rue du Premier Film-Lyon 8
08.92.68.88.79 / www.ecrans-mixtes.org

RDV avec

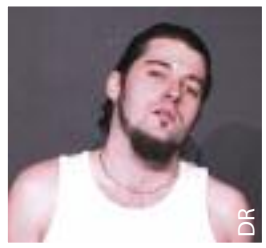
DR

Sébastien

"Extermittent du pestacle", comme il se définit lui-même, et auteur-compositeur-interprète à ses heures, Sébastien est musicien dans un genre peu investi par les gays : le metal.

Par _Romain Vallet_

Sébastien (Seb pour les intimes) est originaire du Jura. C'est dans la préfecture du département, à Lons-le-Saunier, qu'il a fait ses premières armes en participant comme bénévole à une multitude de projets culturels depuis ses quatorze ans, avant de créer de toutes pièces avec quelques collaborateurs un festival de musique dont le nom à lui seul envoie déjà du lourd, le Lons Angeles Festival. Son bac L en poche, et après avoir travaillé quelques années comme technicien du spectacle pour les Scènes du Jura, Seb débarque à Lyon au printemps 2008, et change totalement de secteur professionnel puisqu'il est alors embauché... dans un sex-shop de la Presqu'île. Mais l'expérience se passe mal et ne dure que le temps d'un trimestre. S'ensuit alors, selon ses propres mots, «*une période de mouise, de précarité, de dépression...*» dont il n'émerge progressivement qu'au printemps dernier. Depuis, Seb est toujours un jeune précaire, mais il travaille comme régisseur pour la compagnie Les Vedettes Secrètes, qui s'est donnée pour mission de faire découvrir des comiques émergents, et il exerce ses talents de chanteur guttural au sein d'un groupe qu'il a fondé avec quelques amis rockeurs, Malone. Mais un gay qui préfère Motörhead et Black Sabbath à Lady Gaga, est-ce bien sérieux ? «*C'est vrai que le milieu du metal est généralement assez viril et plutôt machiste, mais je ne cache pas mon orientation sexuelle et ça n'a jamais semblé déranger personne parmi les musiciens. Et puis il y a quelques exemples célèbres, comme Rob Halford* [chanteur de Judas Priest qui fit son *coming-out* en 1998, NdlR]». Le mois dernier, Malone est parti sur les routes de France évangéliser les foules et convertir la population aux vertus d'un rock'n'roll *underground* tonitruant et énervé. Leur *Raise Your Fist and Tour 2010* est ainsi passé par Saint-Étienne, Mâcon, Lille, Paris, Strasbourg, et inévitablement Lons-le-Saunier, avant de s'achever en beauté à Lyon, le 1er mai. Le futur de Seb et de son groupe ? Un album autoproduit de douze titres, enregistré en mars 2010 avec un collaborateur régulier du duo Brice et sa pute, à paraître très prochainement. En attendant, Seb continue de tracer sa route, une route «*un peu punk et un peu tapette*», selon une formule empruntée au groupe Denum et qu'il affectionne particulièrement...

www.myspace.com/malone_speedrock

RDV avec

DR

Marge

Marge, 33 ans, est une inconditionnelle du poil, des fêtes velues, des rencards "underground" et des teufs lubriques. Après la "customisation" des Touffe Party, elle prépare aujourd'hui sa première Dirty Party.

Par _Guillaume Wohlbang_

Marge est dessinatrice et illustratrice pour enfants, et son temps libre, elle le consacre à la nuit et, depuis peu, à l'organisation de soirées. Établie à Lyon depuis trois ans, après avoir vécu à Paris où elle était familière des soirées *arty* et punks, «*branchées mais pas snobs*», elle porte un regard plein d'espoir sur les nuits lyonnaises, où tout est à construire. «*Paris est une ville par essence artistique. Les artistes s'emparent de certains lieux et organisent des soirées audacieuses, sexy et ludiques. Mais ne nous leurrons pas, cela reste relativement confidentiel. Lyon est une ville discrète, timide et institutionnelle. Mais les Lyonnais sont intelligents, ouverts à la culture sous toutes ses formes et ils aiment danser !*». C'est ainsi qu'elle a fondé avec une amie le groupe La Forêt, collectif artistique à géométrie variable à l'origine des Touffe Party du Modern Art Café. En tant que directrice artistique, c'est elle qui nous incitait à venir avec nos poils : des vrais, des faux, des moustaches, du poil aux pattes... «*Le poil est le symbole du sexe décomplexé, de l'amour "vrai" et d'une contre-culture à l'opposé du lisse, de la retouche* Photoshop. *D'où l'idée d'inviter les filles (et les hommes !) à oublier les normes de temps en temps et à exhiber leurs poils de jambes, d'aisselles, etc., ou à en inventer... tout simplement parce qu'ils existent !*». Marge se lance aujourd'hui en solo sur une Dirty Party au visuel et au contenu érotique (voire porno), et qui est attendue pour le 21 mai au bar le Chéri Bibi. Au programme : des projections de pornos poilus et *vintage*, hétéros et homos, qu'elle a dégoté grâce à l'artiste lyonnais Nans Kong Win Chang. Sur cette toile de fond, c'est bien entendu la musique et la fête qui seront mises en avant avec Dj PJ, qui aura le tact de nous épargner les sempiternelles musiques *kitsch* au profit d'un *set* "sexe", d'inspiration 80's et 90's. On s'attend à une soirée plutôt transgenre car, pour Marge, cette Dirty Party «*s'inscrit dans une volonté lyonnaise de mélanger les genres, de "crapuliser" la* dance-party, *démarche déjà amorcée par ailleurs par les Middlengender*». D'ici là, on se laisse donc pousser les poils et on guette la griffe de cette artiste hors norme sur nos nuits.

Dirty Party / Le 21 mai / De 21h30 à 2h30 / Au Chéri-Bibi, 21 quai Bondy-Lyon 5 / Prix libre

www.doubleside.fr

DOUBLE SIDE

La référence des centres de plaisir(s)

Élu sauna n°1
par les lecteurs de Têtu

1 ENTRÉE ACHETÉE
= 1 ENTRÉE OFFERTE

LYON

8, rue Constantinte
69001 - Mº Hôtel de Ville
04 78 29 85 22
Du Dimanche au Jeudi 12h/3h du matin
Vendredi et Samedi 12h/5h du matin

+ d'infos sur
www.doubleside.fr.

100%
PUR MEC

ETABLISSEMENT CLIMATISE
ESPACE FUMEUR

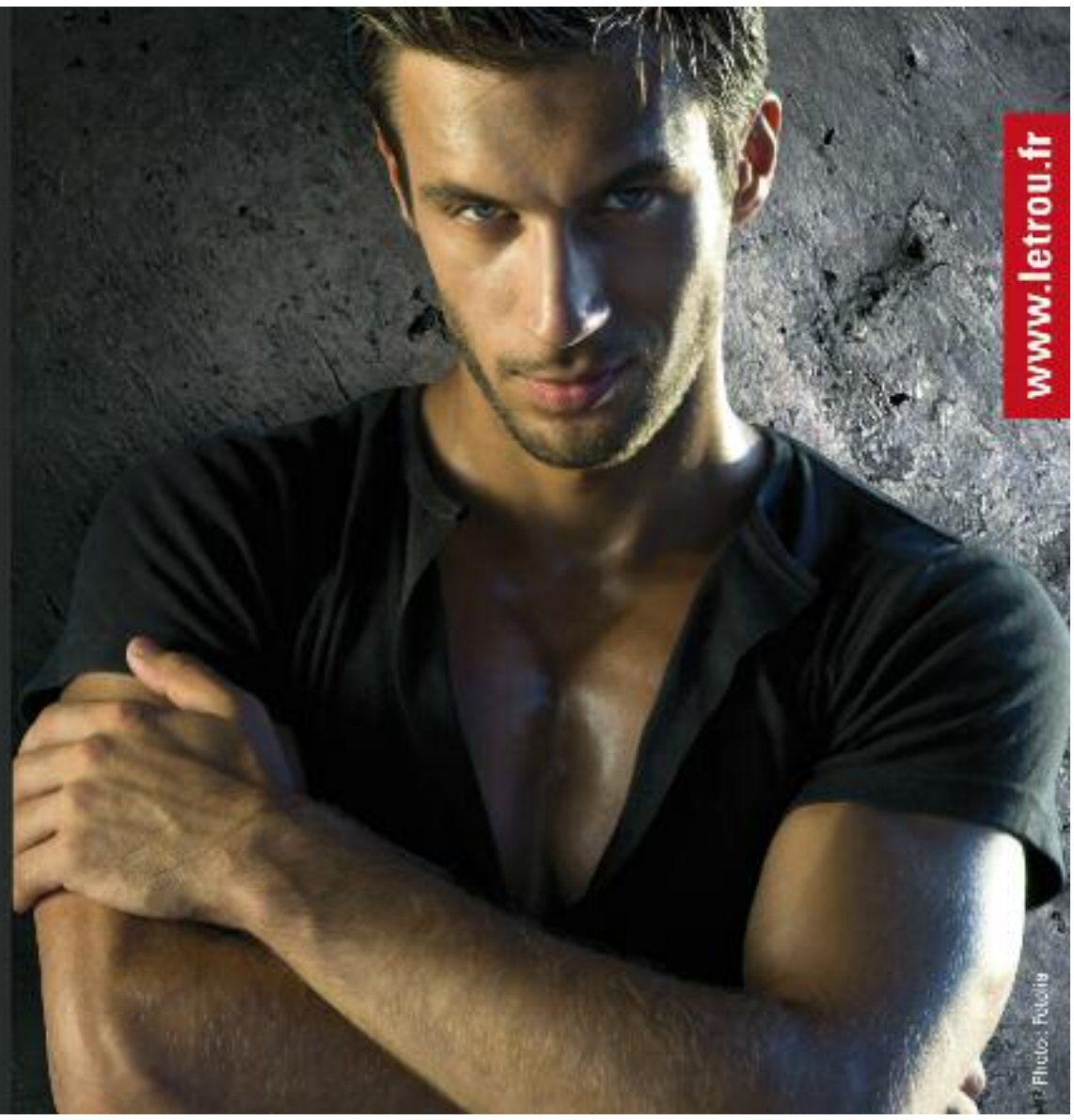

leTrou
HOT CRUISING CLUB #1

6, RUE ROMARIN 69001 LYON / Mº HÔTEL DE VILLE

P 14_ guide_guide_guide_

guide_guide_guide_

Marché de la Mode Vintage

29 & 30 MAI 2010 · MARCHÉ DE GROS · LYON 2

ONLYLYON

www.MARCHEMODEVINTAGE.com

LYON 2